نشرة القبول والتسجيل الإلكترونية

عمادة القبول والتسجيل

جامعة الملك عبدالعزيز 50 عاماً

نشرة دورية إلكترونية تصدر عن عمادة القبول والتسجيل بجامعة الملك عبد العزيز – العدد الرابع – جمادى الأولى ١٤٣٧هـ/فبراير ٢٠١٦م

الجامعة تنظم مؤتمر الإرشاد الأكاديمي في التعليم العالي بدول مجلس التعاون الواقع والمأمول

نيابة عن معالي وزير التعليم الدكتور عزام بن محمد الدخيّل افتتح سعادة مدير الجامعة المكلف أ.د/ عبد الرحمن بن عبيد اليوبي مؤتمر الإرشاد الأكاديمي في التعليم العالي لدول مجلس التعاون : الواقع والمأمول، وذلك مساء الأحد ١٩ محرم ١٤٣٧هـ بقاعة الملك فيصل للمؤتمرات بالجامعة.

وافتتح مدير الجامعة المكلف المعرض المصاحب للمؤتمر حيث اطلع على أروقته واستمع لشرح عما تقدمه كل الجامعات في عملية الإرشاد الأكاديمي. (التفاصيل ص ٢)

العمادة تتواصل مع المتقدمين للقبول بالصوت والصورة

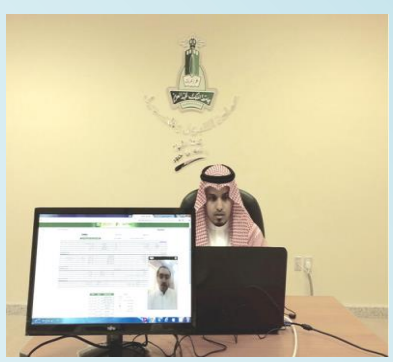

أوضح عميد القبول والتسجيل الدكتور أمين يوسف محمد نعمان أنه بناء على توجيهات مدير الجامعة المكلف الأستاذ الدكتور عبد الرحمن بن عبيد اليوبي بتسخير جميع الإمكانات لخدمة الطلاب والطالبات تم مع بداية فترة القبول تدشين مركز يهتم بالرد المرئي على استفسارات الطلاب والتعامل مع أي عقبات تواجههم اثناء عملية القبول حيث يمكن للطالب تقديم طلب التواصل المرئي مع المختصين في القبول بالجامعة عبر حسابه في بوابة القبول "عزز."

أ.د/ عبد الرحمن بن عبيد اليوبي
مدير الجامعة المكلف

ليس غريباً على عمادة القبول والتسجيل التميز والإبداع، فقد أثبتت منذ نشأتها قدرتها على التطوير المستمر والتميز في تقديم الخدمات لأبنائنا الطلاب، وبناتنا الطالبات، وكل عام نجد إضافات نوعية، وخدمات تتسم بالإبداع والتنوع.

ولعل احتضان الجامعة ممثلة في عمادة القبول والتسجيل لمؤتمر الإرشاد الأكاديمي لجامعات دول مجلس التعاون الخليجي دليل على هذا التميز والقدرة على التنظيم، بشهادة الجميع. فقد حقق المؤتمر نجاحاً باهراً، وأثبت قدرة العمادة على التواصل والعمل الجماعي الذي يحقق أهداف الجامعة في خدمة العملية التعليمية.

كما نجحت العمادة في التواصل مع الطلاب والطالبات باستخدام أحدث التقنيات، فكان لها قصب السبق في التواصل بالصوت والصورة مع المتقدمين للقبول والتسجيل، والرد على الاستفسارات بفعالية وسرعة، وهو ما يخلق انطباعاً جيداً لدى الطلاب المتقدمين حيث يكون في العادة أول اتصال لهم بالجامعة عن طريق عمادة القبول والتسجيل.

ولم يقف التميز الذي تحققه العمادة عند هذا الحد، فقد استحدثت العمادة في الأعوام الأخيرة مجموعة من الأدلة والبرامج والخدمات التي تسهل على الطالب الاندماج في الحياة الجامعية بكل يسر وسهولة، ويجد كل طالب وطالبة ما يحتاج إليه من معلومات وخطوات للقبول والتسجيل، فيمكن للطالب استكمال اجراءات القبول والتسجيل إلكترونياً بكل سهولة، ويحصل على رقمه الجامعي وبطاقته الجامعية، بل وتصله الشهادة العلمية بعد التخرج إلى منزله، وهذا إن دل على شيء إنما يدل على الجهود التي تبذلها العمادة في التطوير والتحسين المستمر لأدائها.

فهنيئاً لنا بهذه الإنجازات وهنيئاً لأبنائنا الطلاب وبناتنا الطالبات بانتمائهم لهذا الصرح العلمي المتميز، وكل التوفيق لعمادة القبول والتسجيل نحو مزيد من التميز والإنجازات.

رعاه معالي وزير التعليم .. رؤية موحدة لواقع الإرشاد الأكاديمي في دول الخليج

(تتمة ص ١)

بدأ الحفل الخطابي بتلاوة آيات من الذكر الحكيم، ثم كلمة نائب رئيس المؤتمر عميد القبول والتسجيل الدكتور أمين بن يوسف نعمان رحب فيها بالمشاركين ومؤكداً أن المؤتمر يسعى لنشر وتعزيز ثقافة الإرشاد الأكاديمي لتطوير أدائها العلمي وتحسين جودة مخرجات التعليم الجامعي وربطها بسوق العمل، وكذا تبادل أبرز التحديات التي تواجه هذا المجال وبحث سبل مواجهتها وإلقاء الضوء على أفضل التجارب والممارسات، مؤكداً أن الجامعة تبنت تنظيم هذا المؤتمر الذي يعد الأول من نوعه لإتاحة الفرصة للتواصل لتبادل الخبرات والتجارب الأكاديمية والإدارية الناجحة بين المملكة ودول مجلس التعاون الخليجي، وألمح إلى أن محاور المؤتمر تتبنى مجموعة من المبادرات المتكاملة للإرشاد الأكاديمي الجامعي والمهني وذلك لتنمية مهارات المرشدين وتهيئة العوامل المساعدة لهم بشريا وتقنيا والمساهمة في إثراء الإنتاج الفكري في الإرشاد الأكاديمي الجامعي والتعرف على أحدث معايير تقييم برامجه وجودته العلمية بين الجامعات. متمنيا أن يكون المؤتمر بادرة خير وأن يستمر بشكل دوري بين جامعات دول مجلس التعاون الخليجي ليساهم في بناء المعرفة.

بعد ذلك قدم الدكتور هشام بن صالح الزير كلمة المتحدثين قال فيها : "ينظم هذا المجمع العلمي في هذا الصرح العلمي وفي وقت حرج وعالم فيه الفتن تتقد وتؤجج لمناقشة أمر مهم وقضية هامة متعلقة بطلبتنا وقادة غدنا في كيفية زيادة فاعلية دعمهم بالإرشاد الاكاديمي ، فمع زيادة أعداد الدارسين والدارسات وكثرة أماكن دراستهم وتعدد المشتتات وتنوع الملهيات وازدادت الصوارف والمشغلات وزاد انفتاح العالم بغثه وغثيثه بوسائل التواصل الإلكتروني حتى أصبح هاجس الجيل في خلواتهم واجتماعاتهم فأجلبت عليهم بفتن الشبهات التي يوقد نارها ضالون مضلون يتصيدون الشباب الأغرار وكل ذلك من الأمور المهمة التي لها الأثر على مسيرة الطالب التعليمية مما يتطلب المسارعة لمواكبة العصر في الإرشاد الأكاديمي ولحاق الركب في التطور التقني وتطوير الآليات بالقرب منهم ومساعدتهم واستشعارا لعظم المسؤولية بادرت جامعة الملك عبد العزيز بتنظيم هذا الملتقى العلمي لعرض الدراسات والتجارب ونسأل الله أن يحقق المأمول من هذا اللقاء".

بعد ذلك شاهد الحضور فيلما وثائقيا عن دور الإرشاد الأكاديمي في تحويل مسيرة طالب من الفشل إلى أن تخرج وأصبح عنصراً فاعلاً في المجتمع بعد إكمال دراسته الجامعية وحصوله على الدرجة العلمية.

ثم قدم مدير جامعة المؤسس المكلف كلمة رحب فيها بضيوف المؤتمر جاء فيها: "لا يختلف اثنان في أن الإرشاد الاكاديمي ركن أساسي من أركان تطوير العملية التعليمية والأخذ بيد الطالب إلى مدارج الإبداع والتفوق والتميز. لذلك دأبت جامعة المؤسس على توظيف كل إمكاناتها من أجل طالب متفتح يعرف واجباته ويعرف حقوقه حتى ينخرط في الحياة الجامعية بكل يسر وسهولة بتوفيق من الله.

وأضاف أن هذا المؤتمر هو امتداد طبيعي للجهود التي تبذلها الجامعات من أجل حياة أكاديمية موفقة ولاشك أن هذه المشاركة الفاعلة من الجامعات الشقيقة لهي مؤشر واضح على أننا نسير في الاتجاه الصحيح للارتقاء بالعملية التعليمية وتطويرها. وقد مدير الجامعة المكلف شكره وتقديره لمعالي وزير التعليم على رعايته للمؤتمر مما أضفى على فعالياته المزيد من الدعم والتعزيز لنتائجه وتوصياته ومقترحاته ، كما تقدم بالشكر للوفود الجامعية المشاركة في المؤتمر مرحبا بهم في بلدهم الثاني، كما قدم شكره لكافة اللجان التي أسهمت وشاركت في الإعداد للمؤتمر .

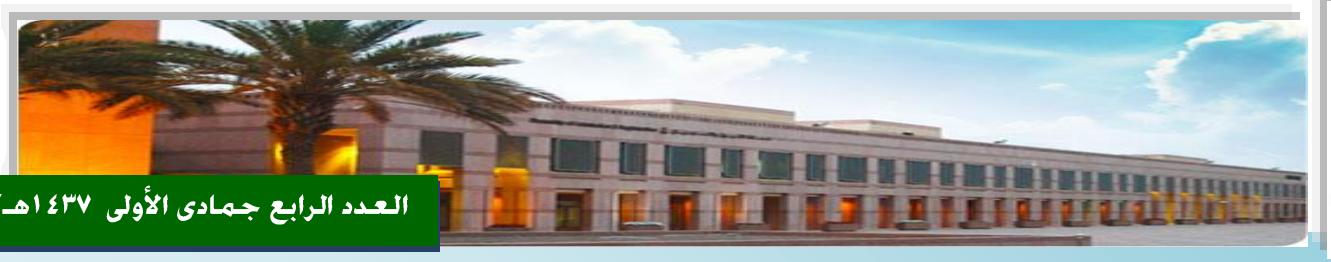

نشرة القبول والتسجيل الإلكترونية

الوثيقة ترسل للطالب إلى المكان الذي يحدده

تدشين نظام وثيقتي وإخلاء الطرف إلكترونيا

تحت رعاية سعادة مدير الجامعة المكلف الأستاذ الدكتور عبد الرحمن بن عبيد اليوبي وفي إطار مشروع ميكنة العملية التعليمية التي تقوم بها الجامعة، قامت عمادة القبول والتسجيل بتدشين نظام وثيقيتي الذي يتم من خلاله توصيل وثيقة التخرج للطالب إلى منزله، حيث يتابع معاملته من خلال حسابه على موقع الجامعة "عزز" وذلك يوم الثلاثاء ١٤٣٧/٣/١١هـ.

ويأتي هذا المشروع الرائد بتوجيهات من سعادة مدير الجامعة المكلف الأستاذ الدكتور عبد الرحمن بن عبيد اليوبي الذي وجه بالاستمرار في مشروع ميكنة كافة الخدمات التي تقدمها العمادة للطلاب بدءاً من القبول الإلكتروني وانتهاءً بتسجيل الطالب لمواده الدراسية وجداوله الدراسية من خلال برنامج أوديس بلاس، وما يتيحه الموقع الإلكتروني من خدمات أخرى.

ويسهم هذه النظام في تسهيل المهام على الطلاب والطالبات وتقريب كافة الخدمات منهم.

وثيقتي

وبتدشين خدمة توصيل وثائق التخرج للطلاب تكون العمادة قد استكملت سلسلة خدماتها الإلكترونية التي تتيح للطالب الحصول على الوثائق دون مراجعة الجامعة، حيث تصله الوثيقة للعنوان المسجل لدى العمادة سواءً كان عنوان منزله أو صندوق البريد الخاص به أو أي عناوان يختاره الطالب.

وقد أوضح سعادة مدير الجامعة المكلف أن نظام وثيقتي جاء استجابة لخطط الجامعة الساعية إلى توسيع دائرة الخدمات الإلكترونية، وتقديم خدمات إضافية للخريجين مما يتيح لهم استلام شهادات التخرج وكشف الدرجات وطلب إرسالها لأي عنوان. وفيما يلي رابط نظام وثيقتي:

https://youtu.be/GPzVl8Huz8U

استحداث وحدة لخدمة الخريجين بعد التخرج

استحدثت العمادة وحدة جديدة متخصصة في خدمات الطلاب بعد التخرج حيث يمكنهم التواصل مع الوحدة إلكترونياً من خلال الموقع الإلكتروني، وطلب ما يحتاجونه من صور طبق الأصل لشهاداتهم الجامعية وكذلك كشوف الدرجات وغيرها من الخدمات المتعددة

استحداث وحدة للتواصل مع المستفيدين من خلال وسائل التواصل الاجتماعي

في إطار سعيها لتوسيع دائرة التواصل مع الطلاب، استحدثت العمادة وحدة جديدة مهمتها التواصل مع المستفيدين من خلال وسائل التواصل الاجتماعي المختلفة، التويتر والفيسبوك .

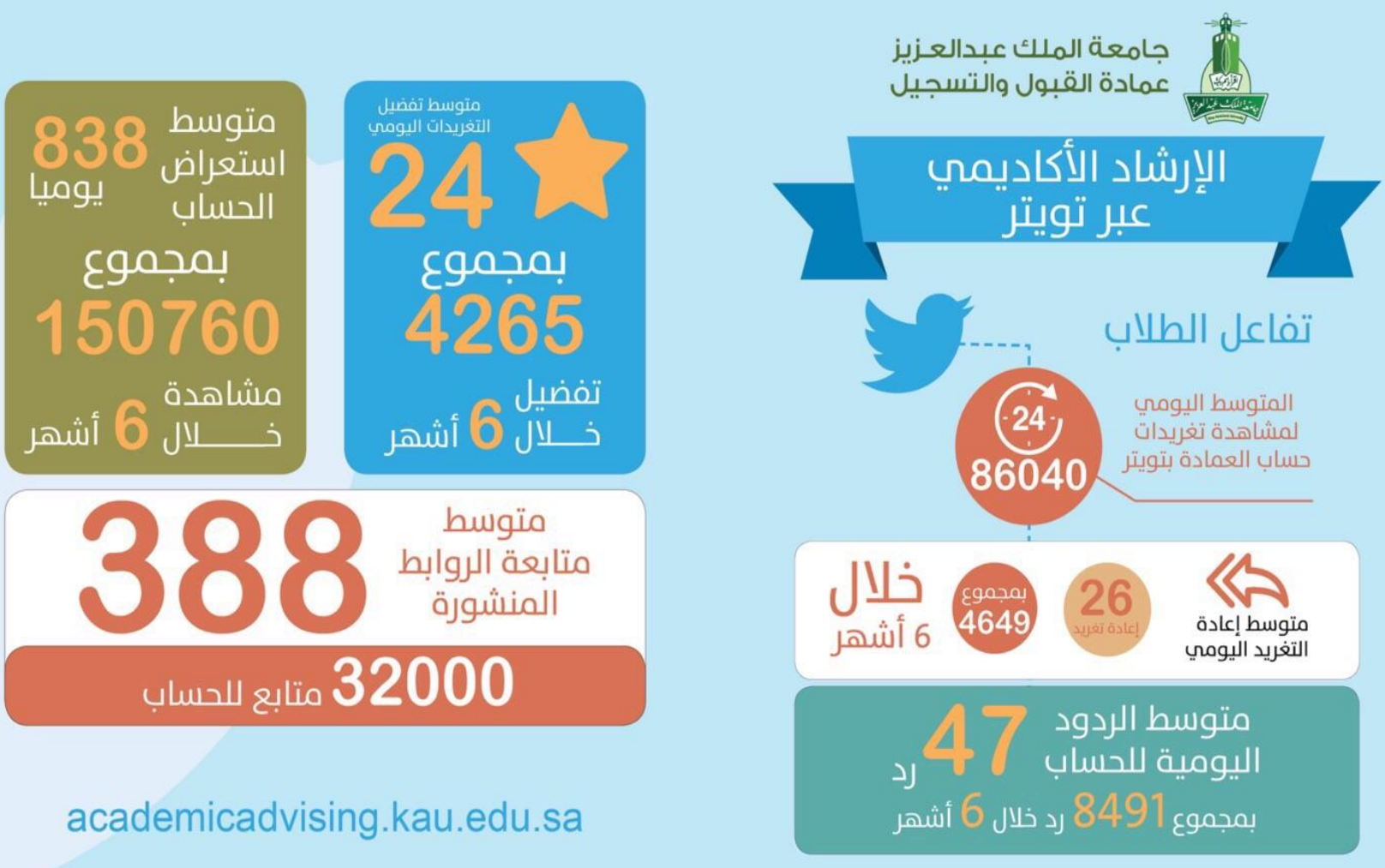

نظمتها عمادة القبول والتسجيل

ورشة عمل لتحديث القواعد التنفيذية للائحة الدراسة والاختبارات للمرحلة الجامعية

عقدت عمادة القبول والتسجيل بالجامعة ورشة عمل للتصويت على تحديث القواعد التنفيذية للائحة الدراسة والاختبارات للمرحلة الجامعية، وذلك يوم الأحد ٩ / ٣ / ١٤٣٧هـ، بمركز الملك فيصل للمؤتمرات، بحضور ٤٩ عضواً من أصل ٥٧، من وكلاء الكليات والعمادات بالجامعة، وأعضاء اللجان الدائمة للقبول والتسجيل بالمقر الرئيس والفروع بالفيصلية ورابغ واللجنة الدائمة للقبول والتسجيل للكليات الصحية . وبمشاركة وكيلات وعضوات اللجان المعنية بشطر الطالبات عبر الدائرة التلفزيونية المغلقة. وقد أوضح عميد القبول والتسجيل الدكتور أمين بن يوسف محمد نعمان أن اللائحة التي جرى التصويت عليها بهدف تجديدها وتحديثها وإدخال التعديلات اللازمة على فقراتها، تهدف إلى توحيد وتنظيم أعمال الدراسة والاختبارات في الجامعات، وإيجاد تنسيق أفضل بين الجامعات في هذا المجال، وإعطاء حرية أكبر للجامعات لإعداد قواعد تنفيذية في إطار لائحة الدراسة والاختبارات للمرحلة الجامعية.

.مشيراً إلى أن العمادة عملت على إعداد اللائحة الجديدة مسبقاً على عدة مراحل للوصول للفقرات المستحدثة التي من شأنها زيادة تنظيم العملية الأكاديمية . مؤكداً أنه وخلال العامين الماضيين تم التنويه بأهمية تحديث القواعد التنفيذية في اللجان الدائمة للقبول والتسجيل بالمركز الرئيس للجامعة وفروعها .

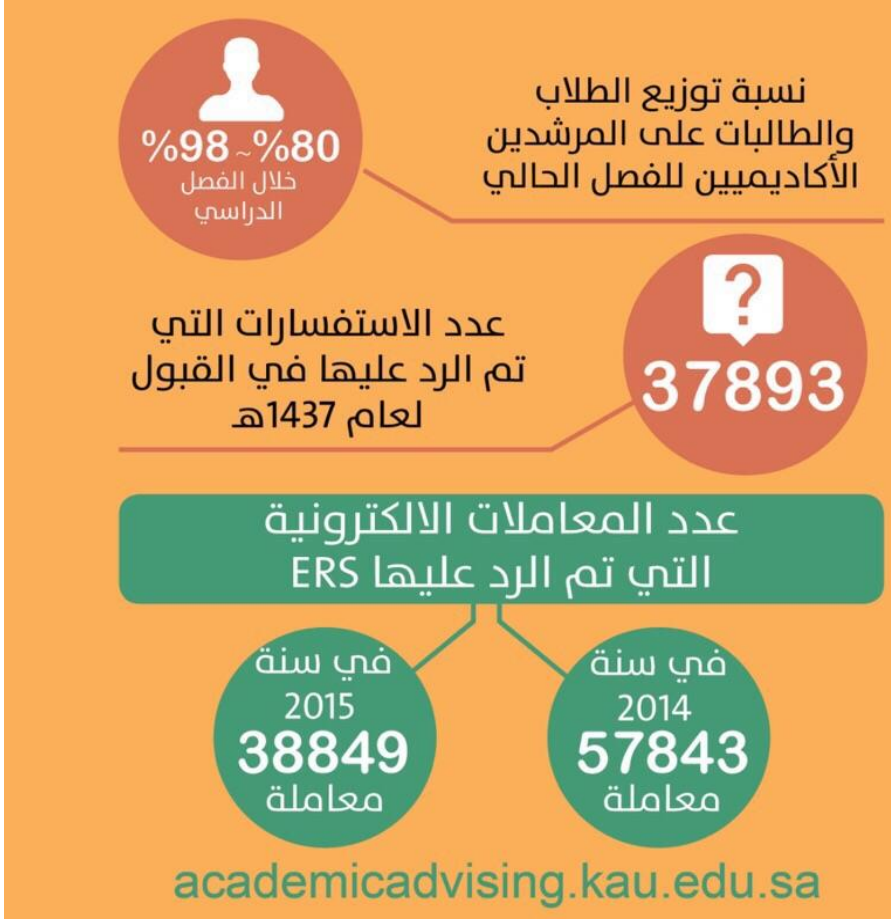

دعماً لاتخاذ القرارات بالكليات

استحداث دليل للرصد الأكاديمي

دليل رصد الأداء الأكاديمي
لدعم القرار بالكليات من خلال نظام Odus Plus

سعياً من العمادة لدعم اتخاذ القرارات في الكليات من خلال نظام أوديس بلاس. انطلاقاً من حرص الجامعة على تسريع وتيرة اتخاذ القرارات. وتسخير الإمكانيات البشرية والتقنية وتوفير الخدمات والمعلومات التي تدعم العملية التعليمية في الكليات بجودة عالية.

ويوفر النظام خدمات التقارير والإحصاءات لمتابعة الأداء حيث يتيح النظام استعراض عدد الطلاب ونسب الدرجات للمقررات والمعدلات الحالية لطلاب كل كلية، وإحصاء منفصل لكل قسم بالكلية، وعدد من الإحصاءات حسب المتغيرات المتاحة.

استحداث مجموعة من النشرات

نشرة التحويل بين الكليات

استحدثت عمادة القبول والتسجيل نشرة التحويل بين الكليات، يتم إرسالها عبر البريد الإلكتروني الخاص بالطلاب وأعضاء هيئة التدريس، وتتناول هذه النشرة مجموعة من المعلومات الملخصة التي تتعلق بالتحويل بين الكليات ومنها: شروط التحويل بين الكليات، وكيفية وتوقيت التحويل ومتى تظهر نتائج التحويل، وكيف يتم حساب ومعادلة المواد الدراسية.

نشرة "الاعتذار – التسجيل- سحب مقرر

تقدم هذه النشرة تعريفاً للاعتذار والفرق بين التأجيل والاعتذار، ومتى يتم كل منها، ومواعيد سحب المقرر أو التأجيل أو الاعتذار، والطريقة التي يمكن من خلالها تنفيذ هذه العمليات من خلال برنامج أوديس.

نشرة التخصيص في الكليات

تتناول هذه النشرة تعريفاً بالتخصيص وكيف ومتى يتم تنفيذه من خلال برنامج أوديس ومجموعة من المعلومات المختصرة عن هذه العملية.

نشرة تسجيل المقررات

تتناول هذه النشرة تعريفاً بالتسجيل وفوائد التسجيل المبكر وأين يتم القيام به من قبل الطالب. ولمزيد من المعلومات فضلا زيارة الرابط التالي:

http://goo.gl/3nY71V

سمو أمير المنطقة يضع الحجر الأساس للمستشفى الجامعي برابغ ويدشن ١٠ مبانى جديدة ويرعى حفل تخرج أول دفعتين من كلية الطب برابغ

دشن صاحب السمو الملكي الأمير خالد الفيصل مستشار خادم الحرمين الشريفين أمير منطقة مكة المكرمة المباني الأكاديمية الجديدة لشطر الطالبات وعددها ١٠ مباني عبارة عن قاعات ومباني وفصول دراسية مجهزة بأحدث التجهيزات التقنية وبتصاميم حديثة تتلاءم واحتياجات فرع الجامعة بمحافظة رابغ كما وضع سموه حجر الأساس للمستشفى الجامعي الذي يقع على مساحة ١٤٢٠٠٠ متر مربع في مرحلته الأولى وبسعة ٤٠٠ سرير ستصل مستقبلاً إلى ٨٠٠ سرير لخدمة الطلاب والطالبات بفرع الجامعة وسكان المحافظة بشكل عام ، كما رعى سموه تخرج الدفعتين الأولى والثانية من كلية الطب برابغ بحضور مدير الجامعة المكلف الأستاذ الدكتور عبدالرحمن بن عبيد اليوبي ووكلاء الجامعة وعمداء الكليات وذلك يوم الأربعاء ٢٠ صفر ١٤٣٧هـ بمحافظة رابغ.

وقد بدأ الحفل بالسلام الملكي ومسيرة الخريجين ثم قدم الطالب الدكتور حمد بن عبدالله الطريّف كلمة نيابة عن الخريجين أشار فيها إلى تشرف الخريجين بالوقوف أمام سمو أمير منطقة مكة المكرمة، قاطعين عهداً جازماً على أنفسهم يكونوا مخلصين لدينهم ولمليكهم ووطنهم أمناء أوفياء لجعل راية التوحيد خفاقة علياء، وأن يسخروا أقلامهم وعلمهم وعملهم وفكرهم وأرواحهم في الذود عن هذا الوطن الغالي والرقي به دوما وأبداً، معرباً عن أن أبناء المملكة يقدرون الجهود الجليلة التي يبذلها خادم الحرمين الشريفين وولي عهده الأمين وسمو ولي ولي العهد في مجال التعليم والتي تسعى إلى تكوين تحصيل علمي متكامل يحارب الجهل والأمية بمختلف الوسائل.

عقب ذلك أعلن مدير الجامعة المكلف منح الدرجات العلمية للخريجين مقدماً جزيل الشكر والتقدير لسمو أمير منطقة مكة المكرمة على رعايته لهذا الحفل مشيداً بدعم سموه وتحفيزه غير المحدود لجميع الطلاب مما يسهم في إعطاء هذا الخريج مدلولاً تربوياً ووطنياً لتحقيق مزيد من التحصيل العلمي المتميز.وحث الطلاب على أن يتوجوا جهود سنوات من البذل والعطاء بهذا التفوق العلمي استعداداً للإسهام في نهضة بلادهم ورقيها وتنميتها. عقب ذلك أدى الخريجون القسم الذي ألقاه عليهم عميد كلية الطب برابغ الأستاذ الدكتور توفيق بن محمد علي غبرة.

وعقد صاحب السمو الملكي الأمير خالد الفيصل لقاءً مع عدد من طلاب وطالبات التعليم الجامعي والتعليم العام برابغ حيث استمع سموه إلى مداخلاتهم واسئلتهم وقام بالرد عليها ، ومن أهم الموضوعات التي تمت مناقشتها دور المواطن والإعلام في مواجهة الهجوم الشرس لوطننا حيث حثهم على الاعتزاز بدينهم ووطنهم والمحافظة على قيمة الإنسان والوقوف والتصدي أمام كل من يحاول نشر الفتن في بلاد الحرمين الشريفين بالأكاذيب والمغالطات مشيرا بأن الدولة تسعى جاهدة لتوفير الأمن والأمان لراحة الإنسان السعودي في شتى المجالات.

وأكد سموه أن جميع الحملات هدفها تشكيك المواطن السعودي في إنجازاته من خلال الصحف والتلفاز ومواقع التواصل الاجتماعي والإعلام الجديد وعلينا جميعاً أن نثق في إنجازاتنا وما قدمناه خلال ٨٠ عاماً حيث تحقق عدد كبير من الإنجازات فاقت العديد من الدول التي مر عليها مئات السنين.

وأكد سموه أن أمارة منطقة مكة المكرمة أنشأت مركزاً للتكامل التنموي يختص في مساعدة المستثمرين في تسهيل الإجراءات مع الإدارات الحكومية ولإنشاء المشروعات الكبيرة التي تخدم الوطن والمجتمع لإقامتها في أسرع وقت ممكن، مؤكداً سموه أن هذه رسالة للمستثمرين لتفعيل دورهم التنموي ولتقديم العديد من المنشآت التي تخدم الأنسان بما في ذلك اقتراحات بعض الطلاب والطالبات في انشاء مدينة رياضية متكاملة وتطوير الواجهة البحرية وتوفير التنقلات المدرسية للطلاب والطالبات.

نشرة القبول والتسجيل الإلكترونية

الأخيرة

العدد الرابع جمادى الأولى ١٤٣٧هـ/فبراير ٢٠١٦م

العمادة تكرم عدداً من منسوبيها تقديراً لعطائهم

كرمت عمادة القبول والتسجيل عدداً من منسوبيها تقديراً لجهودهم وعطائهم في خدمة العمادة وخططها التطويرية. وقد أعرب سعادة عميد القبول والتسجيل عن تقديره وشكره للجهود التي بذلوها طيلة عملهم بالعمادة، وكان من بين المكرمين الأستاذ حسن باخريبة، والأستاذ عبد القادر الرويثي، والأستاذ عدنان القصير من عمادة القبول والتسجيل برابغ وعدد من منسوبي العمادة.

د. أمين يوسف نعمان
عميد القبول والتسجيل

يتناول هذا العدد الدوري مجموعة من الأخبار والإنجازات التي حققتها عمادة القبول والتسجيل خلال الآونة الأخيرة، والتي توضح جدوى العمل الجماعي والتعاون الوثيق بين قطاعات الجامعة كافة، وتؤكد أهمية العمل الجماعي كفريق واحد وكأسرة واحدة من أجل تحقيق الإنجازات والتميز والإبداع لخدمة العملية التعليمية، وتوفير البيئة الملائمة لأبنائنا الطلاب وبناتنا الطالبات.

لقد كان تنظيم الجامعة ممثلة في عمادة القبول والتسجيل لمؤتمر الإرشاد الأكاديمي في جامعات دول مجلس التعاون الخليجي متميزاً، وخرج بنتائج إيجابية وفتح آفاقاً جديدة نحو التعاون مع الجامعات بين الدول المشاركة، وتبادل الخبرات، والاستفادة من التجارب التي من شأنها تطوير العملية التعليمية، وخرج المؤتمر بتوصيات مهمة ستجد طريقها نحو التنفيذ في المستقبل القريب، وفتح المجال أيضاً نحو المزيد من التعاون الوثيق بين جامعات دول مجلس التعاون في سبيل تطوير الإرشاد الأكاديمي.

كما عملت العمادة على الاستفادة من التقنية الحديثة في التواصل مع المتقدمين للقبول والتسجيل، تنفيذاً لتوجيهات سعادة مدير الجامعة المكلف الأستاذ الدكتور عبد الرحمن بن عبيد اليوبي، الذي وجه بأهمية وضرورة تطوير التواصل مع الطلاب والرد على استفساراتهم وتسخير كل الإمكانيات لإنجاح عملية القبول والتسجيل. فعملت العمادة على توفير طاقم من منسوبيها للقيام بهذه العملية التي حققت نجاحاً منقطع النظير.

وما تزال العمادة تعمل بجد واجتهاد من أجل تطوير خدماتها لأبنائنا الطلاب بما يكفل لهم ويوفر لهم البيئة التعليمية المناسبة التي تسهم في تميزهم ونجاحهم.

كل التوفيق لأبنائنا الطلاب وبناتنا الطالبات في حياتهم الدراسية، وندعوهم إلى مزيد من الجد والاجتهاد لتحقيق تطلعاتهم وأمنياتهم في التحصيل العلمي.

المشرف العام ورئيس التحرير
عميد القبول والتسجيل
د. أمين بن يوسف نعمان

إعداد وتنفيذ
أ. عبد الله بن مزيد البقمي

الموقع الإلكتروني : http://admission.kau.edu.sa
البريد الإلكتروني : admreg@kau.edu.sa
https://twitter.com/admissionweb
https://www.facebook.com/kauadmission
الهاتف: ٦٩٥٢٦٢٧ – ٦٩٢٩٦٧
الفاكس : ٦٩٥٢٦٤٧

جامعة الملك عبدالعزيز
King Abdulaziz University
عمادة القبول والتسجيل